

copub

CENTRO DE OPINIÓN PÚBLICA
UNIVERSIDAD DE BELGRANO



SIGUE MUY ALTA LA PERCEPCIÓN DE **INSEGURIDAD**

Casi la mitad de las personas piensa que el delito aumentó respecto del año pasado y el 62% dice que eso afectó su calidad de vida

Centro de Opinión Pública de la Universidad de Belgrano

SONDEO DE OPINIÓN

PERCEPCIÓN PÚBLICA DE LA INSEGURIDAD

I. CONSIDERACIONES PRELIMINARES

La percepción del delito que predomina entre los ciudadanos permite conocer el clima de opinión dominante con respecto a uno de los problemas que desde hace ya algunos años se posiciona entre los más relevantes y centrales de la agenda pública: la inseguridad.

Siguiendo la tradición iniciada en 2006, el Centro de Opinión Pública de la Universidad de Belgrano ha llevado a cabo por octavo año consecutivo un sondeo que indaga las percepciones que prevalecen en la actualidad acerca del problema de la inseguridad, las repercusiones y modificaciones que produce en los hábitos y en la vida cotidiana, así como las principales causas a las que se atribuye el delito, entre otras cuestiones.

II. PRINCIPALES RESULTADOS

1. Ítem administrado: Actualmente, ¿usted diría que la inseguridad es alta, media o baja?
(Pregunta cerrada)

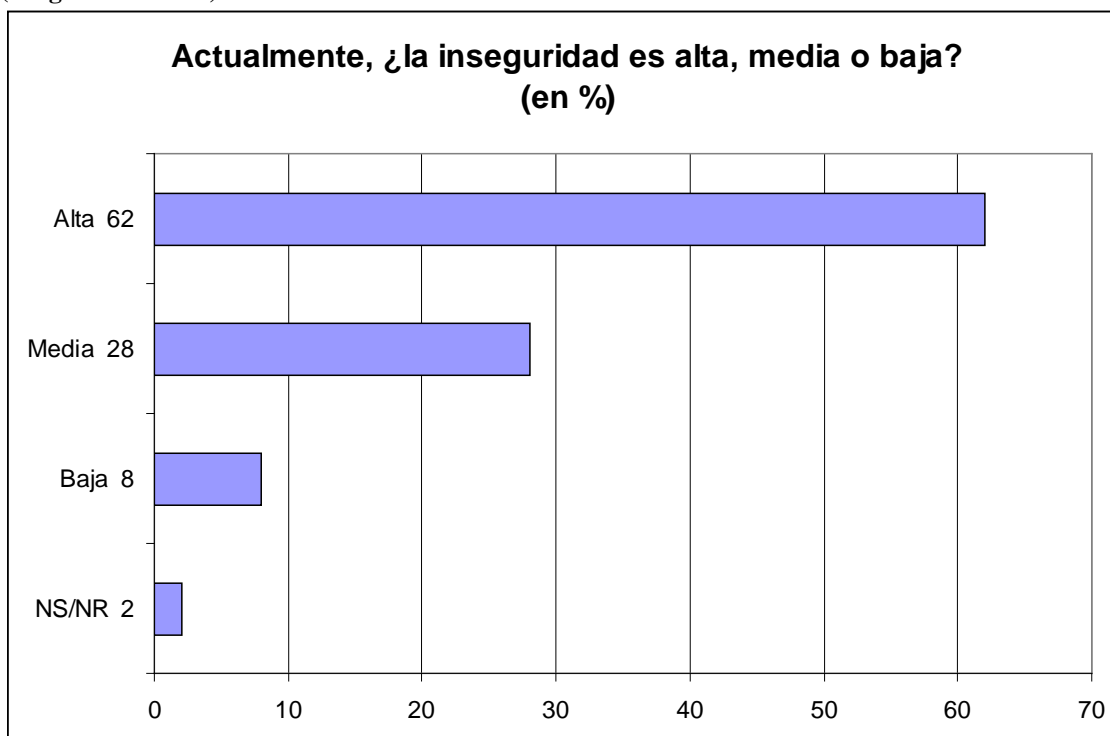

2. Ítem administrado: En relación con el año pasado, ¿usted cree que el delito aumentó, se mantiene igual o disminuyó? (Pregunta cerrada)

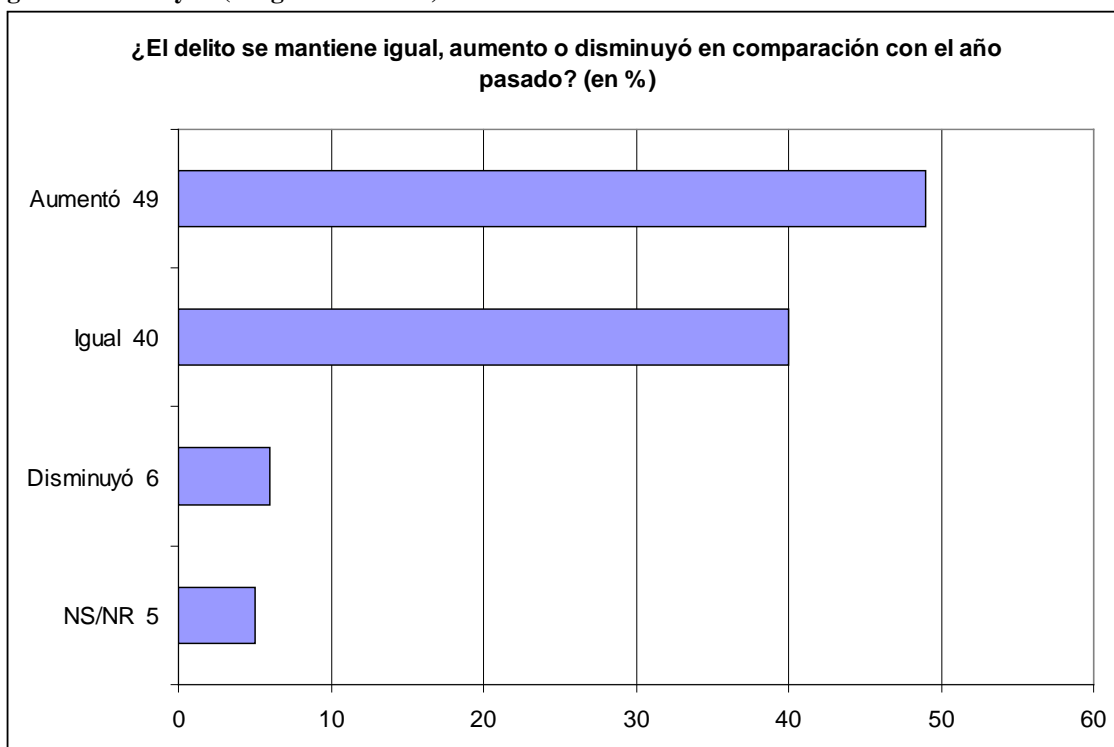

3. Ítem administrado: De los delitos que se han cometido en el país recientemente (más o menos el último año), ¿recuerda alguno en particular? (Pregunta abierta)

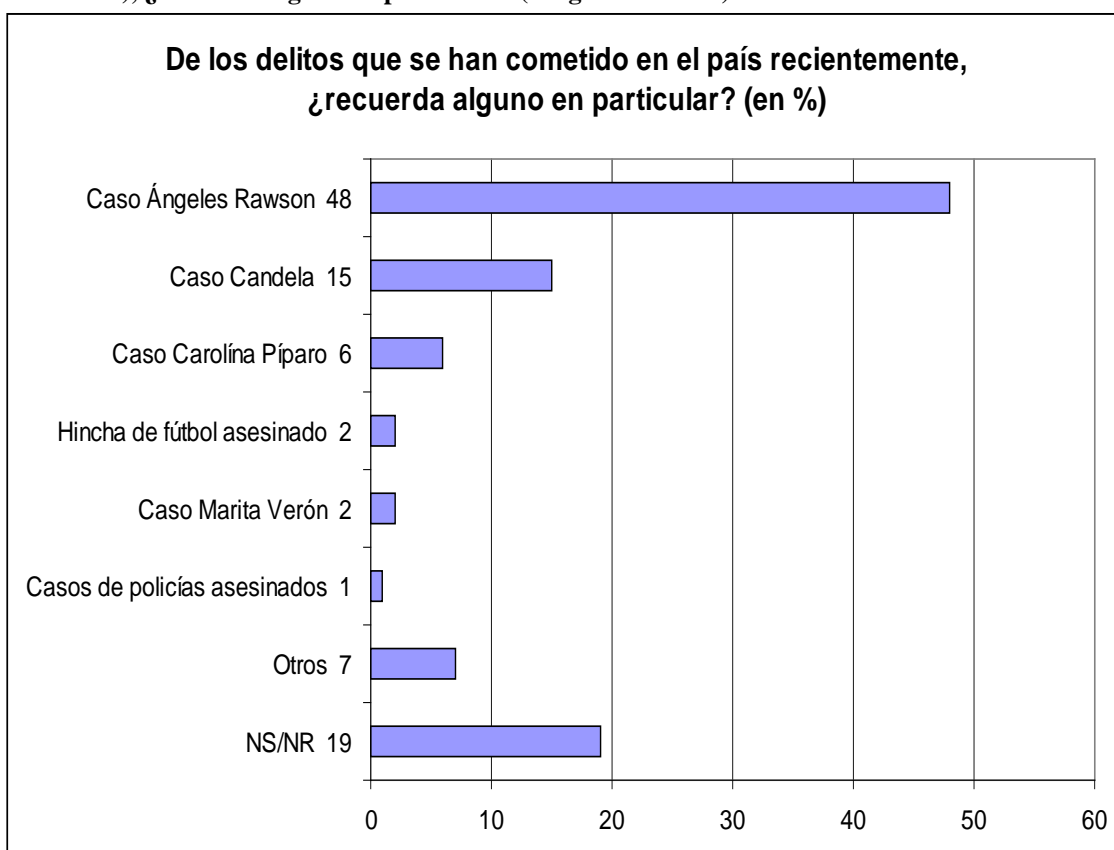

4. Ítem administrado: A causa de la inseguridad, ¿cambió algún hábito de vida o alguna costumbre en el último año? (Pregunta cerrada)

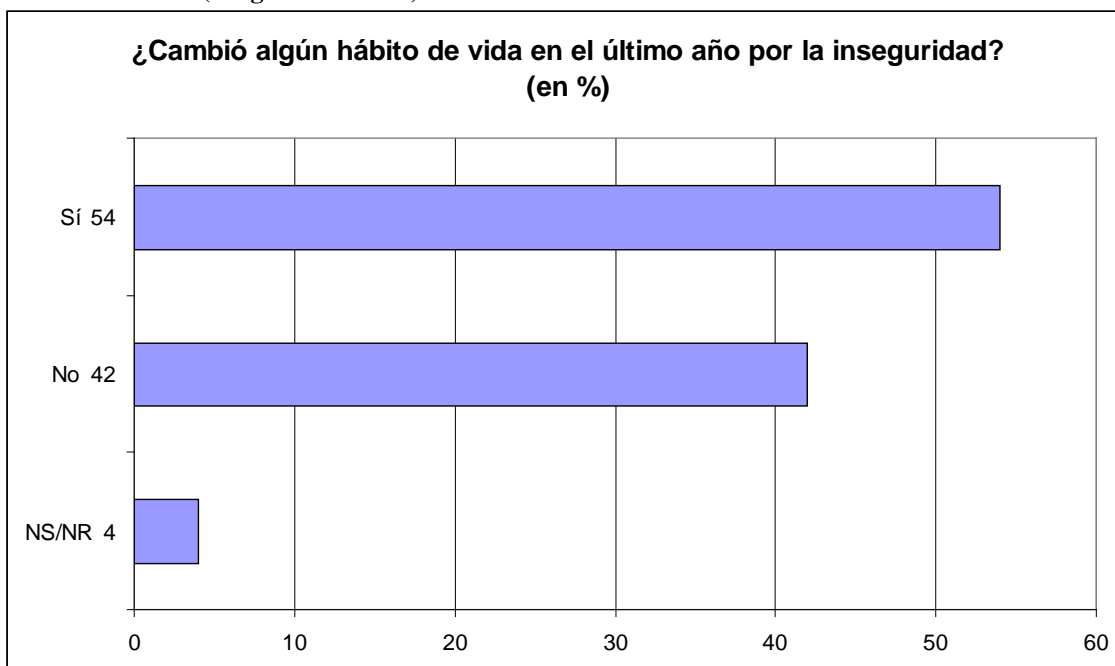

LA SIGUIENTE PREGUNTA FUE ADMINISTRADA SOLO A QUIENES RESPONDIERON “SÍ” EN LA ANTERIOR.

5. Ítem administrado: ¿Qué fue lo que cambió? (Pregunta abierta)

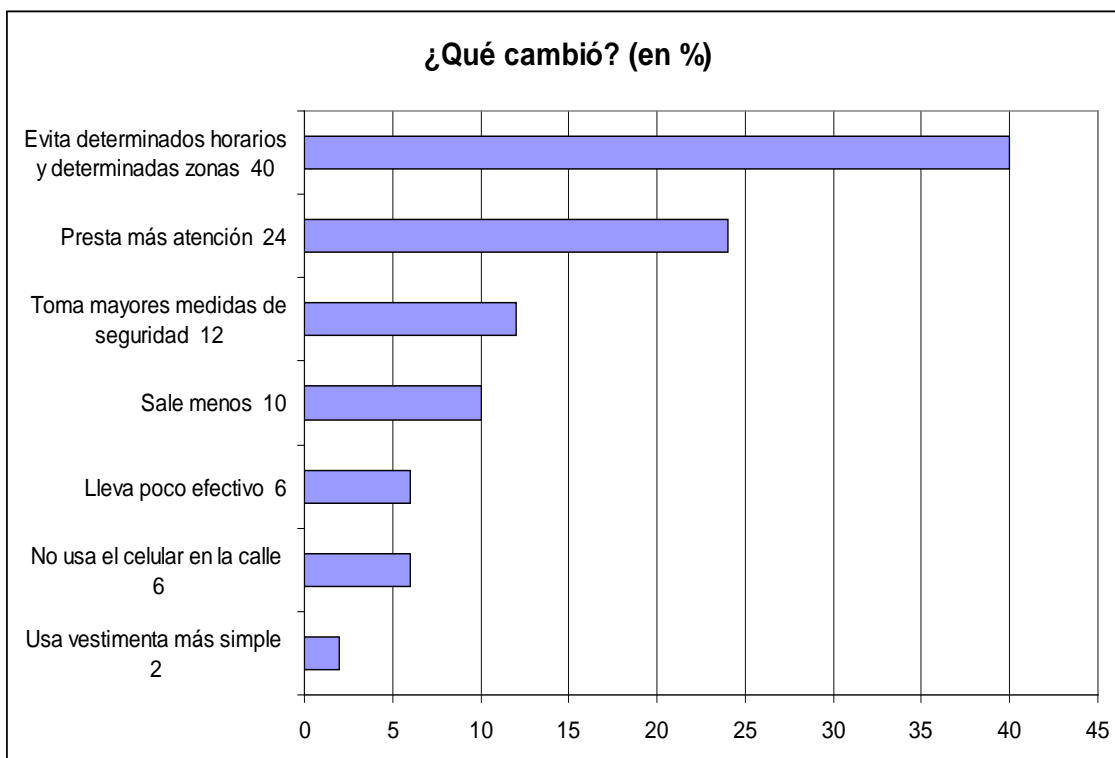

6. Ítem administrado: ¿Cuál cree que es la principal causa del delito? (Pregunta abierta)

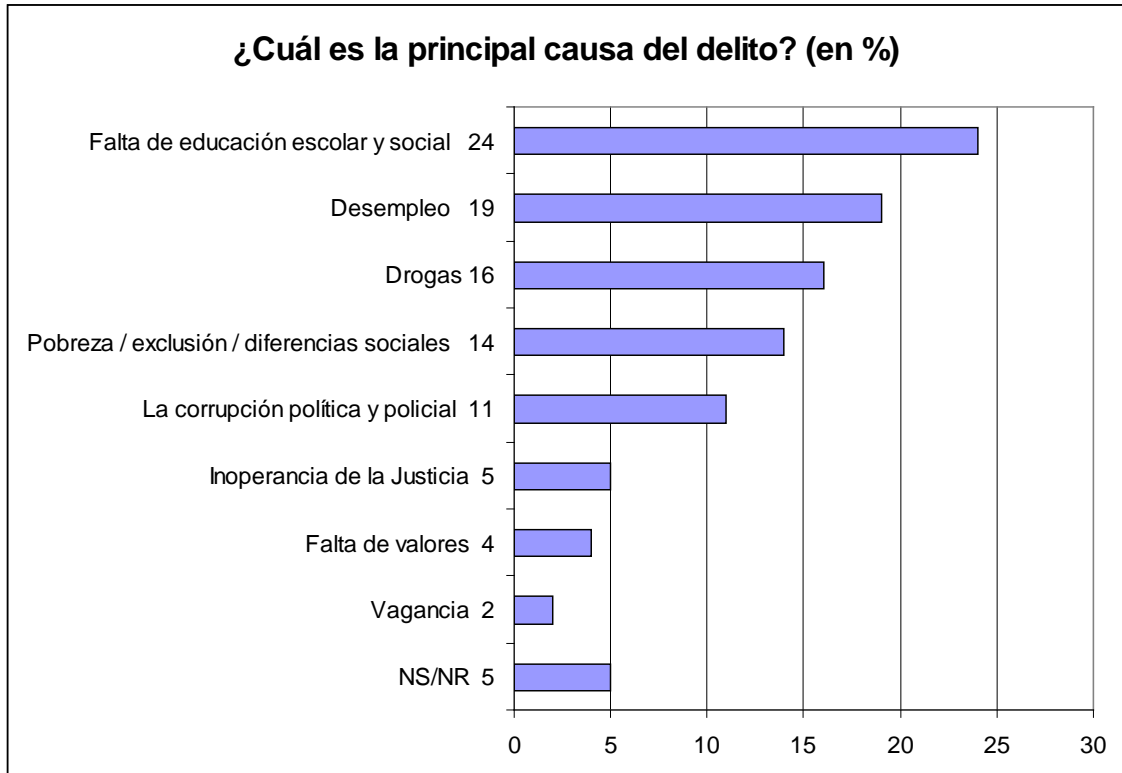

7. Ítem administrado: ¿Siente que la inseguridad afectó su calidad de vida? (Pregunta cerrada)

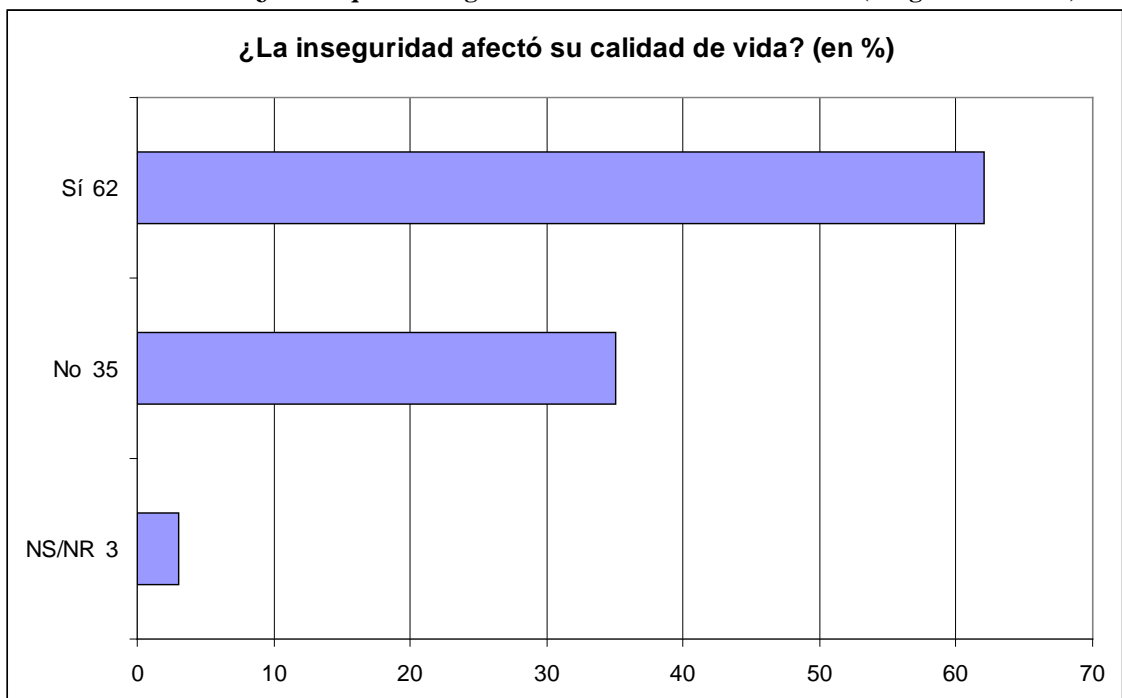

LA SIGUIENTE PREGUNTA FUE ADMINISTRADA SOLO A QUIENES RESPONDIERON “SÍ” EN LA ANTERIOR.

8. Mencione un modo concreto, algo específico, en que la inseguridad afectó su calidad de vida (Pregunta abierta)

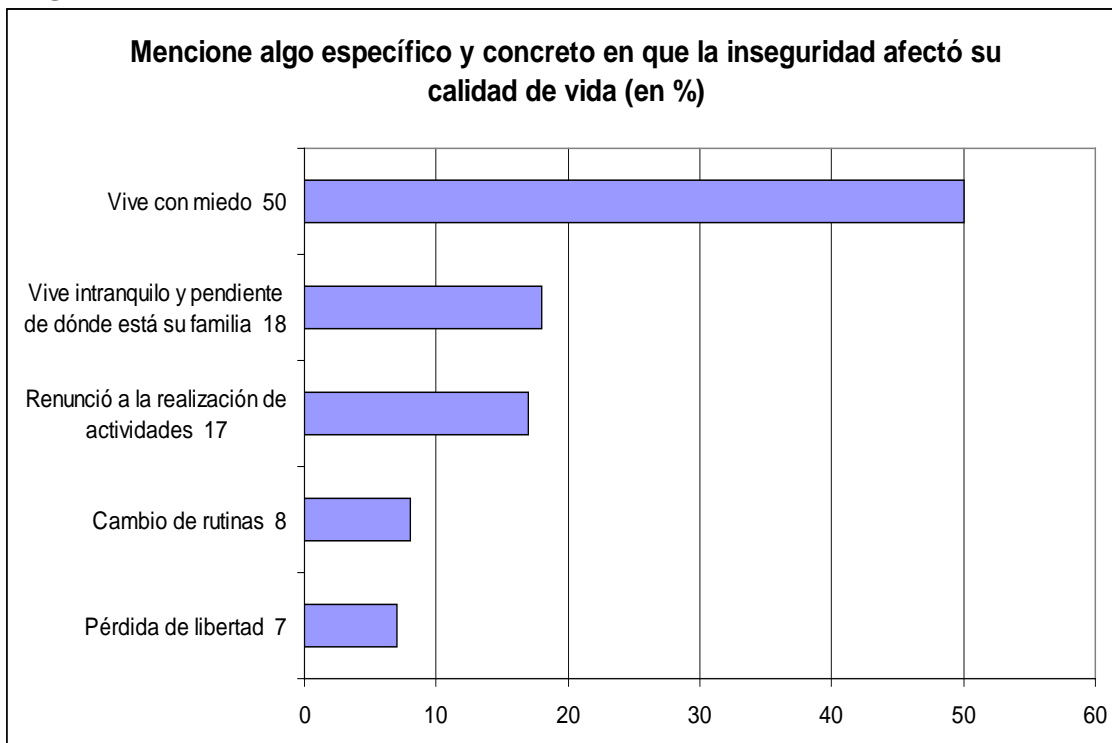

9. Ítem administrado: ¿Apoyaría la pena de muerte como castigo para algunos delitos? (Pregunta cerrada)

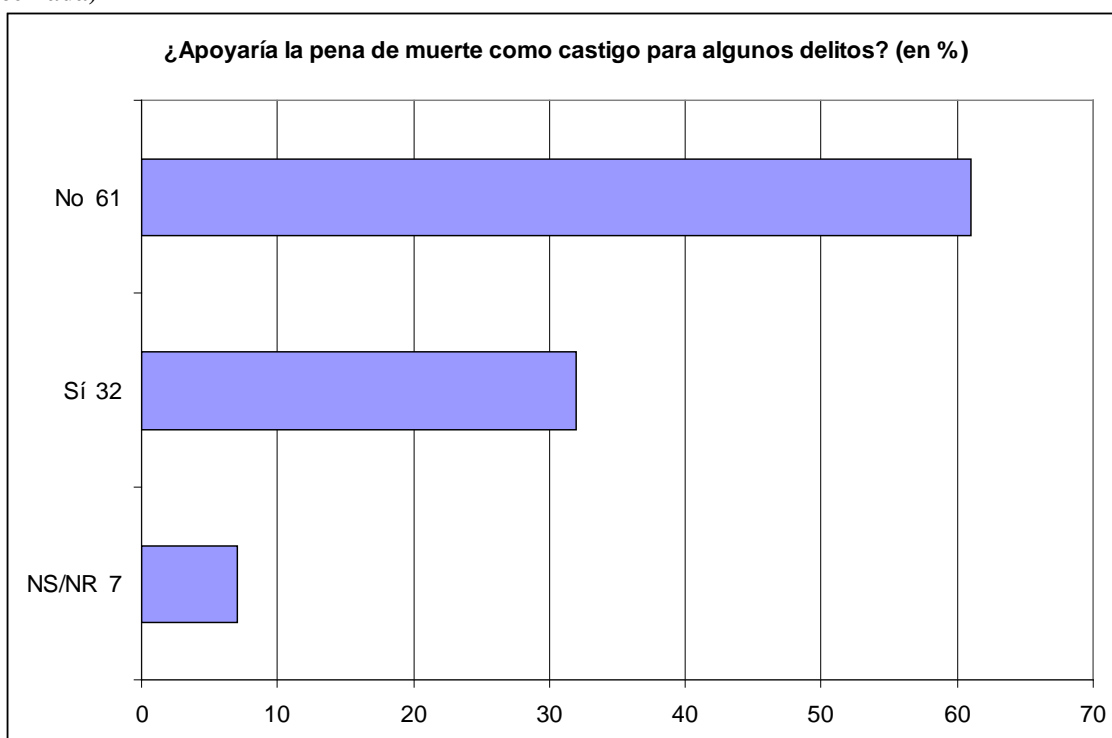

10. Ítem administrado: ¿Estaría de acuerdo con que para ciertos delitos se puedan aplicar condenas de por vida? (Pregunta cerrada)

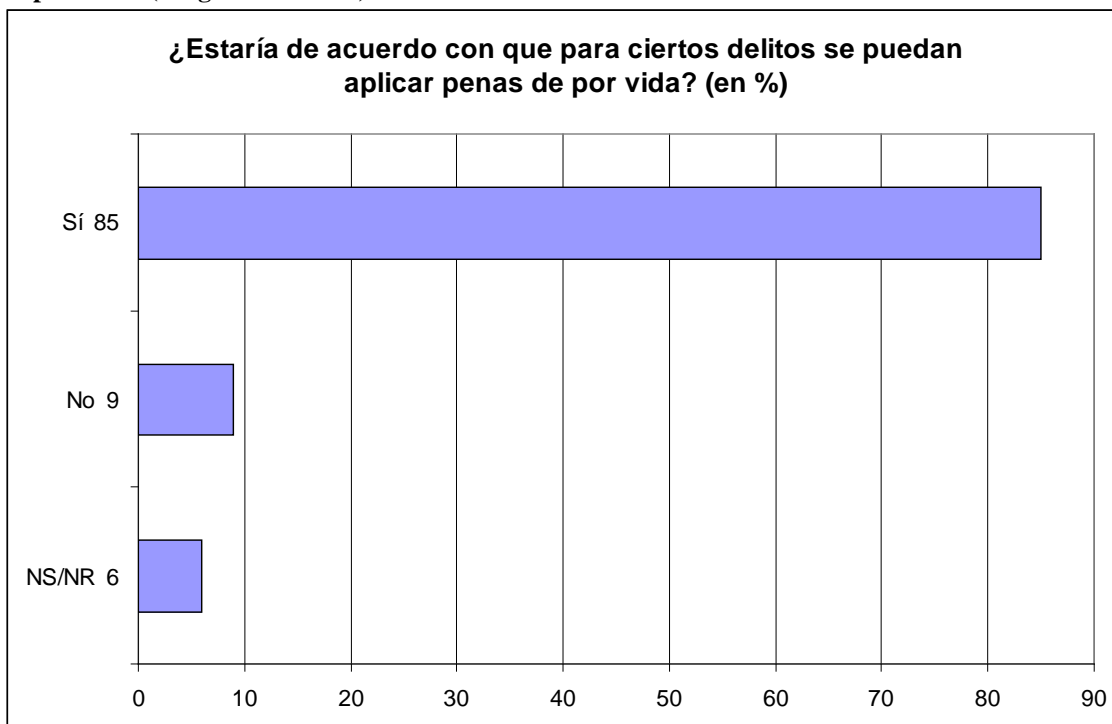

11. Ítem administrado: ¿Cree que la presencia de la Policía Metropolitana ha mejorado la seguridad de la ciudad? (Pregunta cerrada)

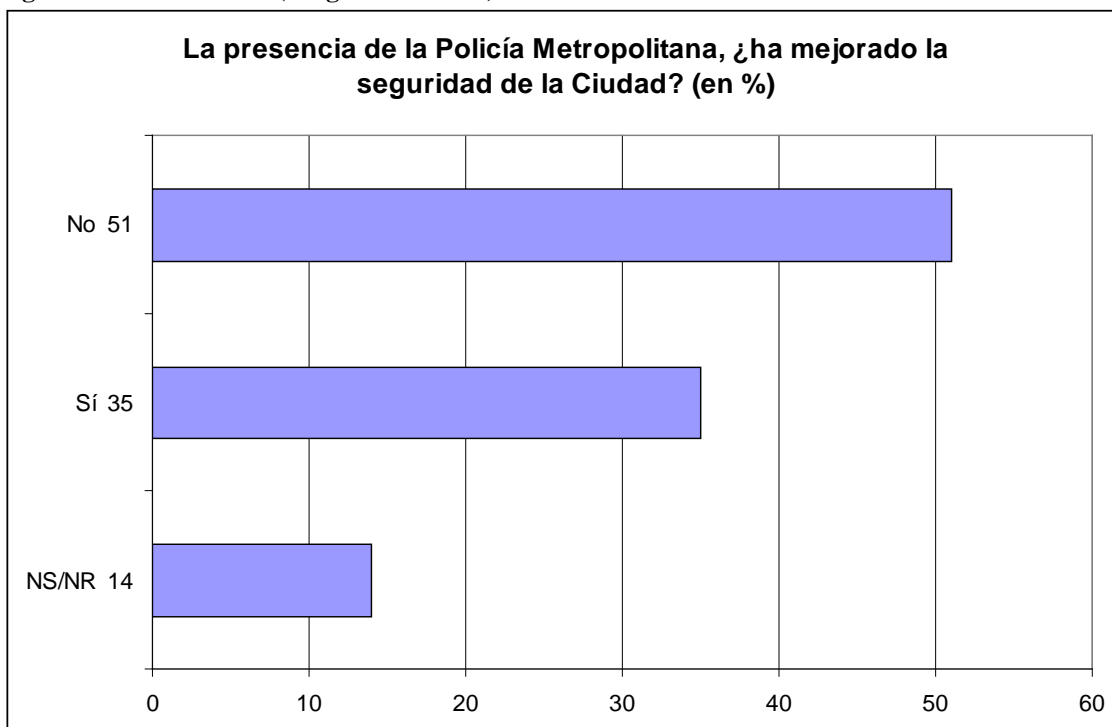

12. Ítem administrado: ¿Estaría de acuerdo con que el Estado invirtiera dinero en mejorar las instalaciones de las cárceles? (Pregunta cerrada)

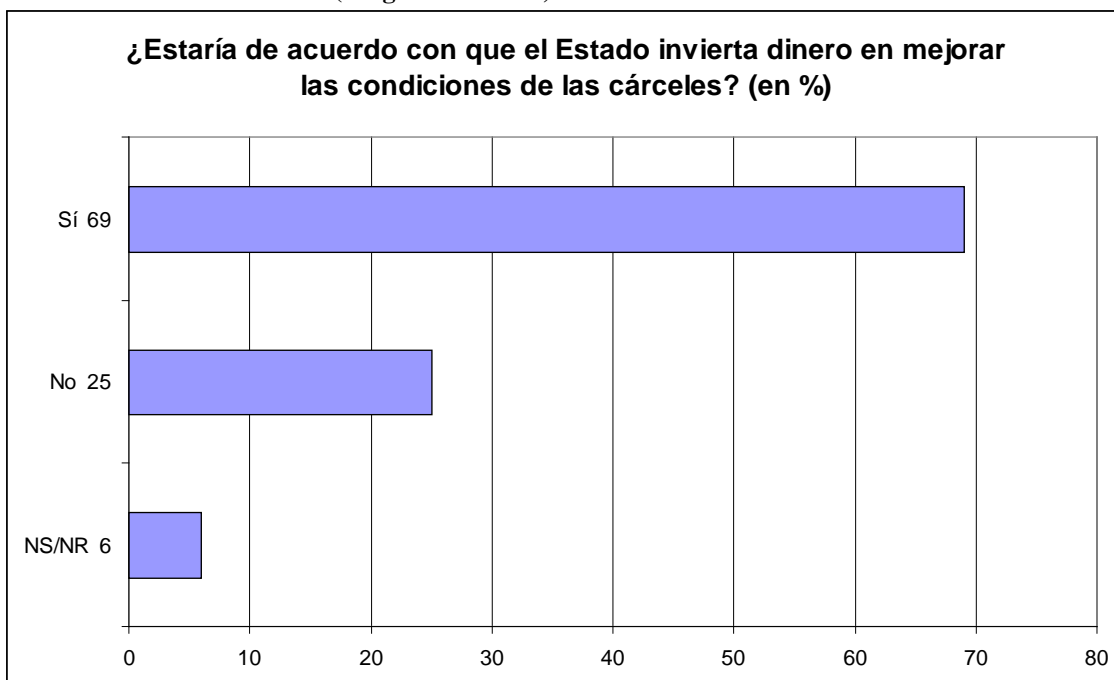

13. Ítem administrado: A su criterio, si las cárceles estuvieran en mejores condiciones, ¿los presos reincidirían menos en el delito al recuperar su libertad? (Pregunta cerrada)

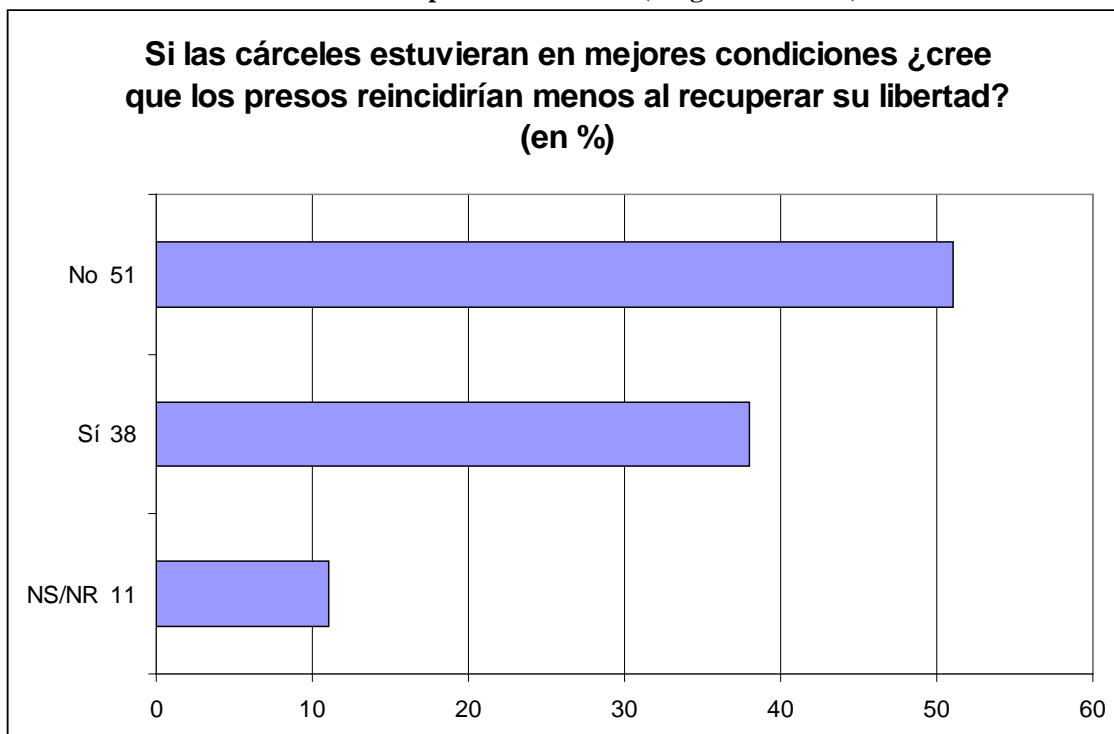

III. REFLEXIONES FINALES

- En esta oportunidad, nuevamente se repite una constante encontrada cada vez que fue realizado el sondeo: la percepción de inseguridad es alta. Así lo afirma actualmente el 62 por ciento de los encuestados.
- Además, al igual que en mediciones anteriores, en torno al 90 por ciento de los consultados cree que el problema ha empeorado en el último año o que se mantiene, en el mejor de los casos, igual de mal que el año anterior.
- Como es habitual también, los delitos más recordados por la opinión pública coinciden con aquellos que han recibido extensa atención mediática por su noticiabilidad e impresionan desde el punto de vista psicológico por su potente carga emocional: los casos de Ángeles Rawson, Candela y Carolina Píparo que volvió a estar en los medios en el último tiempo en oportunidad de conocerse la sentencia y las condenas, así lo testimonian al concentrar el 63 por ciento del recuerdo del público. La respuesta más habitual entre quienes dijeron no recordar ningún caso específico (19 por ciento) fue que son “tantos” los casos que se van sucediendo que más que recordar uno, recuerdan que el delito es alto.
- Más de la mitad de las personas ha continuado cambiando en el último año, igual que en los años anteriores, algún hábito a causa de la inseguridad.
- En cuanto a las causas del delito, en primer lugar, un cuarto de la muestra consultada cree que el problema reside en la carencia de educación. Un 49 por ciento lo atribuye a condiciones sociales precarias tales como el desempleo, las drogas y la pobreza. En el 11 por ciento de los casos se menciona como causa la corrupción política y policial.
- El 62 por ciento afirma que la inseguridad ha afectado su calidad de vida. En concreto, el 68 por ciento de las personas destaca que vive con miedo por lo que pueda pasarles a ellas y a sus familiares. Es decir, se han incrementado los sentimientos de vulnerabilidad personal, lo que conlleva al mayor aislamiento y a la restricción de la vida social (17 por ciento renunció a alguna actividad, por ejemplo).
- Se mantiene constante el rechazo mayoritario a la pena de muerte como modo de castigar delitos violentos: 61 por ciento se manifiesta en contra. Sin embargo, el 85 por ciento estaría de acuerdo con que para ciertos delitos existiera la posibilidad de aplicar penas de reclusión de por vida.
- La mitad de las personas no cree que la existencia de la Policía Metropolitana haya tenido impacto en mejorar la seguridad en la ciudad, pero 35 por ciento opina que sí lo ha tenido. Además, algunos ciudadanos creen que la Policía Metropolitana no porta armas.
- Casi el 70 por ciento de los ciudadanos aprobaría que el Estado invirtiera recursos en mejorar la calidad de las instalaciones y condiciones carcelarias. Y ello a pesar de que sólo el 38 por ciento cree que si las cárceles estuvieran en mejores condiciones disminuiría la tasa de reincidencia de los presos una vez liberados. La mayoría de los ciudadanos opinó que no deberían mejorarse tan solo las concisiones edilicias de las cárceles sino también el sistema carcelario en general, incluyendo más actividades educativas, formativas, laborales y de asistencia psicológica.



IV. FICHA TÉCNICA

Fuente: Centro de Opinión Pública de la Universidad de Belgrano (COPUB)

Universo: ciudadanos mayores de 18 años

Lugar de realización: Ciudad Autónoma de Buenos Aires

Diseño muestral: por cuotas de sexo y SES

Tamaño muestral: 620 casos efectivos

Distribución muestral por género: 50% femenino y 50% masculino

Método: encuesta (cuestionario con preguntas abiertas y cerradas)

Fecha de administración: del 17 al 24 de junio de 2013

